臺灣日日新報　第一萬五千二十八號　（一）　A
（第二版）（明治卅一年五月九日第三種郵便物認可）　昭和十七年一月八日（木曜日）

夕刊
臺灣日日新報
一月七日
（夕刊定價一部二錢）

新嘉坡要塞觸覺陣地
セ州要衝の崩潰迫る
蜿蜒百五十粁 半月型大包圍圏成る

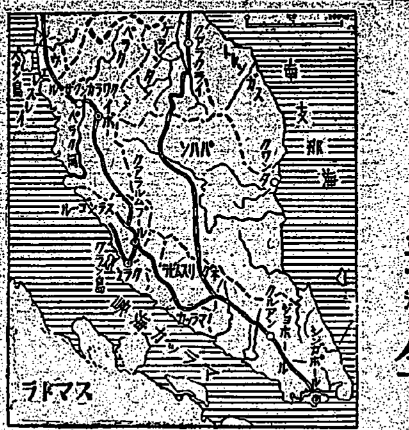

【マレー戦線○○六日發同盟】セランゴール州最大の要衝○○に對するわが攻撃態勢は六日朝来着々完成しシンガポール要塞の觸覺陣地とも言ふべき同要衝の崩潰はいよいよ一兩日中に迫るに至つた、即ち南部マレー西岸の水流を巧みに利し舟艇によつて神出鬼沒の進撃を續け六日早曉突如要衝○○の側背地點に進出し敵の度膽を奪つた○○部隊を主力とするわが新兵團は六日朝来いよいよ進撃の速度を早め、又ペラ、セランゴール州境の○○の陣地を突破南下中のわが大縱陣は要衝○○防衛主力の據る○○隘路口に向つて六日午後より猛然攻撃の火蓋を切つた、斯くてマラツカ海峽を望む○○附近よりマレー脊柱山脈の山麓に近き○○隘路口に至る蜿蜒百五十粁に達するわが半月型の大包圍圏は全く完成し要衝○○の運命はわが包圍圏壓縮につれて刻一刻刻まれて行くこととなつた、一方敵はシンガポール要塞の前進觸角陣地たる同要衝の防戦には最後の死力を盡し殘存マレー英軍の大半を此處に集中マレー軍司令官パウナル中將、南部マレー軍司令官スミス少將等が自ら第一線に立つて督戦してゐると言はれ要衝○○を中心とする攻防戦こそはマレー上陸以來の最大決戦を展開されるものと見られる

パハン河以北敵影なし

【マレー戦線○○七日發同盟】マレー東岸の最大據點であつたクアンタンの占領に依り東岸防衛の敵は總崩れとなつて南方へ退却中であるが六日にはクアンタン南方六十粁を横斷するパハン河以北には遂に敵影を認めざるに至つた

舟艇戰敵行敵を奇襲
見事腹背の虚を衝く

【マレー戦線○○六日發同盟】マレー戦線はわが南部マレーに突入すると共にいよいよ白熱化し[illegible]は英軍の[illegible]

の敵は特有の地形を利用して[illegible]陣地を[illegible]し頑強な抵抗を續けて居る、[illegible]マレー半島の[illegible]とも云ふべきマレー山系は南部マレーに入るや恰も氷山の如き[illegible]となつて[illegible]するので[illegible]

ある敵はこの地形を利用して[illegible]一本の[illegible]北中部に見られぬ[illegible]ので[illegible]に我が軍はこの[illegible]を利用して[illegible]しつつある

マレーの英軍總崩れ
英軍重大危機を自認

【ベルン（スイス）六日發同盟】マレー半島を北から南へと席捲しつつシンガポールへ急進を續ける日本軍の猛攻を支へきれずマレー英軍は今や總崩れの態勢にあるがシンガポール、ロンドン等よりの情報を綜合するに英側でも日本軍の快速の進撃と英軍の危機を左の如く自認してゐる
一、日本軍のセランゴール州制壓により英軍は大動搖を來したもの如く英東亞軍司令部コンミユニケも、ペラ州の英軍は左背よりの日本軍の脅威を受けたので更に後退を餘儀なくされたと發表した、又エキスチエンジ通信社はシンガポール電は日本軍がベルナム河南方六十粁の地點に達し、更に續々セランゴール州の沿岸地帶を通過して南進しつつあり、戦況は混沌として來たと報じ日本軍は[illegible]英軍の背後を衝いてこれを潰走せしめる作戦であらうと報じ、マレー東岸戦線についても英側はクワンタン地區にあつた英軍がパハン州を敗走してゐる事實を認め、更にロンドンの軍事通はクワンタン飛行場が日本の手中に陷つた結果、シンガポールに對する脅威が更に増大した旨を強調してゐる
一、シンガポール並びにクルアン飛行場其他ジヨホール州要衝に對する日本軍飛行機の空襲激烈化を英側は特に大きく報じ恐怖の念をたかめてゐる

蘭貢爆撃

【上海七日發同盟】ラングーン來電に依れば英陸空軍當局は六日午後六時左の如く發表した
一、日本航空部隊は六日午前一時十五分ラングーン近郊英飛行場を爆撃した
一、日本航空部隊は同日正午○○機編隊を以てムールメイン方面の上空高く飛び去つた

重慶軍の進駐に
緬甸人非常な反感

【上海七日發同盟】ラングーン來電に依ればウエーヴエル西南太平洋反樞軸聯合軍總司令官の重慶訪問によりビルマに於ける英蔣軍事合作の進展が注目されてゐたが英印軍司令部が三日重慶軍のビル[illegible]

緬甸方面要衝占領

【リスボン六日發同盟】ロンドン來電によればマレー、ビルマ國境の要衝ビクトリヤ・ポイントより進撃中の日本軍部隊はビクトリア・ポイントと○○の中間にある某要衝を占領した

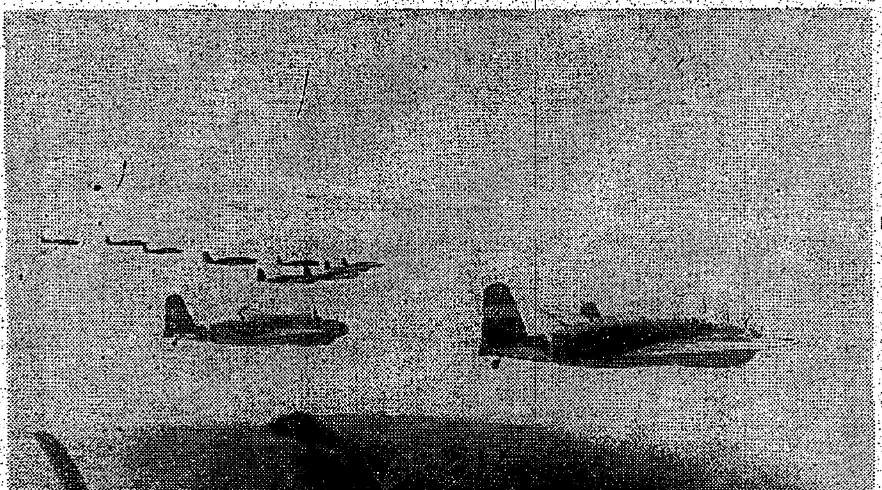

陸鷲マレー戰線上空に活躍

サルタン王國今や
英の搾取から解放

【ブルネイ首都にて六日發同盟】ボルネオに作戦中の皇軍は十二月卅一日ブルネイ王國の首都ブルネイに堂々平和進駐し翌一月一日國王は大日本帝國に忠誠を誓ひての命に服すべき旨の誓詞に署名した、このブルネイ王國は十六世紀頃迄は現在の英領ボルネオ全地域及び比島の一部までも[illegible]を誇つたものであるが今は我が四國の三分の一程度しか領有せず英國の[illegible]下に僅に命脈を保つて居たサルタンの小國であるこのサルタン王國も今や英人の搾取から解放され我が日本の指導下に[illegible]の[illegible]に入つたのであるがそのページを[illegible]た十二月三十一日の我が平和進駐に[illegible]

ボルネオ作戦皇軍
ブルネイに平和進駐
皇國に國王忠誠誓ふ

[illegible]の中に入るようなロマンチツクなものであつた、三十一日朝我が部隊は既に占領せる油田の街セリアを出發トラツクの車輪を連ねて進撃したボルネオの西岸は赤道が深く自然の鋪道をなしてゐる、トラツク部隊は海風を切つて快適なドライヴを續け途中ダナウ河畔の小さい街トトンを通過するとこの街は早くも日の丸を掲げてマレー人の町民は[illegible]して部隊を迎へる、[illegible]道路に快速の進駐は[illegible]叢林の中の路上に若きブルネイの[illegible]の[illegible]の上衣、黄色の[illegible]き金の飾りを施けた服装である、サルタンは一族の者を[illegible]○○部隊長の前に進み出で[illegible]歡にしたこの光景こそ[illegible]らサルタンを先頭に首都ブルネイの街に入る[illegible]間で我が皇軍の前に[illegible]史に[illegible]しいエピソードを[illegible]元二千六百二年の元旦我が[illegible]はアスタナ（王宮のこと）に至りサルタンに謁し帝國に忠誠を誓はしめた、サルタンは皇軍歡迎のため正午○○部隊長を王宮に招き[illegible]道の大臣の[illegible]へ、正月元日ブルネイ河畔の美しい[illegible]下す丘の上のアスタナに和やかな[illegible]ブルネイは[illegible]のような街である、[illegible]河の上にも街がある、[illegible]並んでゐる[illegible]の河岸の丘の[illegible]も[illegible]もの、[illegible]く[illegible]と石油とサルタンの國ブルネイ[illegible]ンの[illegible]

日本と全面協力
寄臺の泰大使談

日泰攻守同盟成立後の初代駐日タイ國大使ディレック・チャイナム氏は隨員一行六名と共に赴任の途七日午後外務省[illegible]の出迎へをうけて[illegible]に安着、[illegible]京に向け出發したが、[illegible]記者に[illegible]タイ國の近況を左の如く語つた
この[illegible]から双方が[illegible]つた、タイ國政府としては一旦日本政府と攻守同盟を結んだ以上、日本政府とがつちりスクラムを組んで進んで行きたい、タイの全國民も政府の方針に從ひ色々な委員會を設け如何に日本と協力するかに努力してゐる、日本には以前バンコツクに武官として駐在してゐた[illegible]で[illegible]相當ゐるし赴任後は自分の仕事はうまく行く事と思ふ（寫眞はディレック泰駐日大使）

印度住民抑壓に苛烈の極刑

【ベルリン六日發同盟】D・N・B・バンコツク支局が傍受したラングーン放送局のラジオ發表によれば六日の日本航空隊のラングーン爆撃は市の北方の飛行場に集中されて同所は甚大な損害を蒙つた、なほ印度のデリー放送局のラジオはビルマ東方國境中日本軍の進攻地點と豫想される諸地點に英兵印度兵及び支那兵より成る大部隊が集結強固な防禦陣地に據つて待機しつつある旨報じてゐる、しかして印度國内の住民取締りは極度に嚴重となり
一、事前に特別許可なき限り一切の集會を禁ずる
一、怠業、妨害行爲に即時銃殺その他の極刑に處する
一、國内治安を害する不服從行爲は重罪を課する
[illegible]布告し住民抑壓に[illegible]ゆる手段を講じつつあると傳へられる

[illegible]マ進駐を發表した爲めビルマ人一般は非常な[illegible]を來してゐる、[illegible]一、緬甸の[illegible]ビルマ進駐に對する反感は[illegible]以て知られる重慶軍によつてビルマ國土が荒される恐れがある
一、重慶軍のビルマ進駐は自ら求めてビルマを戦場と化するもので[illegible]

ある
[illegible]の一部にあるがビルマ内閣當局も[illegible]の反感を挑撥するのを[illegible]避ける爲め未だ重慶軍のビルマ進駐については何等の發表をも行はず一切沈默を守つてゐる

英人元日の酒宴中
皇軍の奇襲上陸
ラブアン島無血占領

【ラブアン島○○にて六日發同盟】戦捷に明けた昭和十七年一月元日の夜、ボルネオに作戦中の皇軍の一部隊は○○部隊長陣頭指揮の下に要衝ラブアン島を急襲してこれを無血占領し大東亞戦争第二年度の初戦果を擧げた、ラブアン島は英領北ボルネオとブルネイ王國の界をなすブルネイ灣頭に浮ぶ五十平方哩程の小島ではあるが香港、シンガポール間の海底電信線の[illegible]は比島に陸揚中繼されまた此の島のビクトリア・シテイ港は二千噸級の汽船を繋留する良港で英領ボルネオ、ブルネイ等への貨物は此處で小船に積換て輸送される通信交通上の要地でこの島の占領の意義は大きい、一月一日午後零時敵前に分乘した皇軍部隊は○○を出發ブルネイ灣の浪を蹴つて進攻午後八時頃ラブアン島南部のビクトリア・シテイ沖合に到達した頃はラブアン島がぼんやりと前面に浮んで見える、島の手前の小島にある燈臺四つはいづれも燈を消しラブアン島も完全に燈火管制を行つて居る、船のエンジンの音だけが沈默を破かに破つてゐる、午後八時四十分敵前に全く反撃のない無氣味な空氣の中を部隊は正面埠頭から上陸を敢行、瞬く間に政廳、警察署、海底電信所、無線電信所を占領した、港に臨んだ商店街にある時計が闇の中で無心に八時（日本時間九時）を打つた頃にはこの町は全く皇軍の掌握下に歸し英人の現地官吏、海底電信技師、支那人ジヤー及び水道技師長、海底電信所マネージャー[illegible]は捕虜となつてゐた、間もなくビクトリヤ・シテイは燈火を取戻し開戰以來の眠られぬ恐怖から解放されたが政廳の理事官室の官吏の下には一九四二年の日記帳が一月一日の頁も全く空白の儘に[illegible]によつて[illegible]英人は皇軍進攻の[illegible]に怯え二日午前四時島を[illegible]北ボルネオ方面へ逃亡すべく船を用意したがその前夜新年の酒を飲んでゐたところを皇軍の奇襲に遭つたものである
然しながら重要物資や施設を皇軍に渡すまいとする彼等は[illegible]にあるガソリンを海に捨て[illegible]上陸と知るや[illegible]設備の一部を破壞、香港、シンガポールとの無線中繼所の設備にも破壞の手を加へてあつた、翌二日○○部隊長は島内を巡視した、マレー人や支那人の市民は埠頭地區にある英人監獄の[illegible]の前に集合○○部隊長は同監獄[illegible]ラブアン島占領の宣言をした、市民は嵐の如き拍手を以てこれに應じ暫時の間其處を去らうとしない、斯くてラブアン島は極めて平穩裡に皇軍の占領下に移り七千の島民は明朗な生活を迎へることとなつた、皇軍の進駐をこの島で最も喜んで迎へたのは男三名女四名の七名の在留邦人である、彼等の中には既に二十五年この島で雜貨商を營んでゐるもの、異國人の妻となつて四十餘年の生活を此處に送つてゐるものもあるが何れも豫想だにしなかつた皇軍の進駐に涙を流して迎へ[illegible]の有難さに咽んでゐる

チリー外相リオ會談へ

【ブエノスアイレス六日發同盟】ロセツチ、チリー外相はリオデジヤネイロ會談に出席の爲六日空路サンチヤゴを出發したが、サンチヤゴ來電に依ればロセツチ外相は出發に先立ち[illegible]左の如く表明した
[illegible]國のための[illegible]ブラジルとの[illegible]の[illegible]米國及び[illegible]を[illegible]しつつあるが[illegible]米州外相會議に於ける[illegible]を擧げ西半球の團結強化に[illegible]米州諸國の團結を更に強化する[illegible]に從つてチリーに可能なる[illegible]の[illegible]に[illegible]り有效なる軍事的協力を[illegible]りである、又[illegible]問題に關してはチリーは自由なる[illegible]あらゆる他の米洲諸國に比し[illegible]得ぬ立場にありチリーの[illegible]に[illegible]して[illegible]揚めの提案には賛意を表明する[illegible]一方チリー[illegible]同國は日本[illegible]
[illegible]の米英の[illegible]にてチリーは今の所[illegible]布告の提案[illegible]を有することとなり[illegible]に同意し[illegible]

米英の態度に
濠首相不滿表明
聯合國陣營足並亂る

【ベルリン六日發同盟】D・N・B通信ジユネーヴ電がロンドン・デイリー・メール紙のメルボルン特派員の報道として傳へるところによれば
濠洲政府は反樞軸國聯合軍の太平洋總司令官にキング米提督の總司令官就任の交渉[illegible]任命の公表も濠洲政府との打合せ無しに行つたものだとしてチヤーチルの獨斷的遣り方に對し不滿の意を表してゐる[illegible]と報じてゐる、元來濠洲は英本國の戰時内閣に濠洲代表を入れることを要求して政府から拒否されたのに憤慨してしばしば英本國との間に意見の一致を缺いて居たが今度の騒ぎもこれに[illegible]し早くもこの團結を[illegible]反樞軸陣營の足並[illegible]乱して[illegible]ハート提督が突如として聯合軍代表總司令官に任命されたことは全く[illegible]して居たのだが、ワシントン會議に於ては自分が[illegible]に[illegible]ヤーチル首相と打合を行つたが、その時ハート提督なんて名前も[illegible]つた、又ウエーヴエル聯合軍總司令官任命に就ても[illegible]のロンドンでは[illegible]としてあたがジオで發表してしまつた、自分等は此の人事は[illegible]るからロンドン、ワシントン及び[illegible]チヤーチルの[illegible]と[illegible]思込んで居る[illegible]を無視したやり方[illegible]

買溜に物價昂騰
肉無しデーの聲
逼迫する米國民戰時生活

【ベルリン六日發同盟】米國の日本[illegible]でも[illegible]を完全にやつつけ得ると信じさせられて居た米國民も開戰四週間の經驗によつて漸く事態の重大さを認識するに至つたが六日ベルリンに達したロンドンのデーリー・メール紙ニユーヨーク特派員の報道によれば[illegible]に逼迫する米國民の戰時生活を左の如く傳へて居る
一、[illegible]生活費　買溜が自由勝手で物價は昂騰する一方でニユーヨークの生活費はたつた一ケ月の間に約一割以上も昂騰した、市民の中には事態の重大さを認め[illegible]一番肉無しデー、魚無しデー[illegible]などを作つて困難に備へよと呼びかける者も出て來た、労働者階級、サラリーマン階級の生活は逼迫するばかり政府は遂に勞働政策の全面的改善を約束させる

る[illegible]を得なくなつた
一、街は軍服姿で氾濫　市中は到る所に國防資の[illegible]を思へ、國債を買へなどのポスターが張り巡らされ目抜き通りには[illegible]の[illegible]主義の[illegible]に似合はしからぬ
【公報發表】と云ふ様な標語さへ現はれて來た、街頭は遙か召集の軍服姿の人々で埋まり[illegible]の兵の軍服姿が[illegible]行く人の目を眩らせて居る
一、戰爭小唄の流行　映畫館では戰爭熱を煽るニユース映畫の上映後に必ず軍隊行進曲が演奏され、ラジオは『お母さん僕は海軍に入つて横濱や東京を攻めに行きます』と云ふ文句で始まる新作の戰爭小唄をひつきりなしに放送して國民の戰爭熱をいやが上にも煽つて居る
一、ドライヴも取止　贅澤品の販賣は新聞から姿を消し自動車の販賣も禁止、四十二年新型の流線型自動車も製造を中止した、綠製の遊樂用品は一切手に入らず政府は飢を浪費しない様市民に呼びかけて居る、ニユーヨーク市民の最大の樂しみであつた週末の郊外ドライヴも全く取止めとなり五十四週間の間にニユーヨークの様相はがらりと變つてしまつた

米第三次強制徴兵登録令

【ブエノスアイレス五日發同盟】ワシントン來電、米大統領は第三次徴兵強制登録令を布告し米市民たる男子にして十八歳以上四十四歳未滿の者は二月十六日を期し徴兵登録手續を申告すべしと發令した、右は一九四〇年の第一次布告が二十一歳より三十五歳までの登録を命じたのに比すれば著しい強化で米國が如何に兵力[illegible]

で溫室子よめ産
母となるには
子寶盆本舗
[illegible]

日米保護外交官交換問題

【リスボン五日發同盟】ワシントン來電によればハル國務長官は五日の新聞記者會見において日米間の保護外交官交換問題について左の如く言明した
日米兩國の保護外交官の問題に米國政府でも不斷の考慮を加へてゐるが今の處何も申上げるほど進捗を見てゐない

聯合總司令部蘭印に設置

【ヴイシー六日發同盟】アヴアス通信バタヴイア電に依れば蘭印當局はウエーヴエル將軍を總司令官とする西南太平洋反樞軸聯合軍總司令部が蘭印に設置されることとなつた旨六日發表したが所在地は明かにしなかつた、然し消息通の推測はスマトラ島と云ふに略一致してゐる

スターマー獨大使南京着

【南京六日發同盟】スターマー新駐華ドイツ大使は六日午後北京より飛行機で南京着、同同大使の今回の來寧は非公式なもので一泊の上上海に赴き本月中旬正式に國民政府に信任狀捧呈の豫定である

齋藤長官七日上京

齋藤[illegible]長官は[illegible]の通り[illegible]上京の追加豫算[illegible]其他の要務を帶び約十日間の豫定を以て七日上京した

議案審議會を議同設置決定

【東京發同盟】翼[illegible]の[illegible]は翼賛會中「議案審議會」を設置し議會の事前審議と併行して議案に對する翼贊會の態度を迅速に決定することとなつた同審議會の構成は[illegible]會長二名、委員は六十名で委員長には大口喜六氏が就る

翼贊會豫算はそのまま承認

【東京發同盟】議[illegible]は六日の[illegible]において大政翼贊會の交渉を行つた結果『翼贊會豫算』についても翼贊會の性格強化は必然とするも[illegible]は全然無疵であり[illegible]翼贊會は自ら運動を行ふものに非ず」との前提に於いて今期議會においては翼贊會豫算の[illegible]行はず同會の明年度豫算二百五十萬圓はその[illegible]承認することに決定、來る二十日[illegible]の豫算總會で右の態度を確定することになつた

人事

▲三浦伊八郎氏（東京帝大農學部教授）六日來北（鐵道ホテル）
▲沼田大學氏（京都帝大農學部教授）小出、山本兩助教授同行七日來北（鐵道ホテル）
▲日下信氏（高等法院判官）麥院町三ノ一へ轉居（電七七三八）
▲草[illegible]氏（專賣局煙草課長）七日歸北
▲田中直一氏（[illegible]）七日臺北
▲松永孝氏（[illegible]）[illegible]
▲米山哲太郎氏（台成南方工業取締役）七日歸北（鐵道ホテル）
▲諸葛政一氏（日本[illegible]取締役）八日來北（鐵道ホテル）

理研眞空の
理
消費電力少く 明るい 長く持つ
リーランプ
東京 理研眞空工業株式會社 日本橋

胃腸疾患に
消化不良・食慾不振・結核性諸症・疲勞倦怠・便秘・脚氣・弱視・貧血
本劑の主成分たる含糖乳酸菌の産出する強力なるフラビンは腸内に發生する細菌毒素を解毒すると共に、衰弱せる胃腸細胞に活力を付與して、消化吸收力を促進するを以て、胃腸疾患の根治的治療に奏効を奏す。
エル ビオゲン錠
ライオン製薬株式會社（振替 東京72146番）

ORIGINAL CREAM
オリヂナルクリーム
自然の美しさと、健康的な美しさとを増すために、學醫、藥學、化學三方面の綜合研究を一らぬ、良心的な近代化粧料です。
東京・日本橋・水天宮前
本舗 安藤井筒堂

結核時の榮養補給に
三共 SANKYO
強力ビタミンB劑
オリザニン
ビタミンBの缺乏は結核菌に對する抵抗力を減退せしめ、食慾不振、榮養障碍に陷り、潜伏結核の活動を促進すると云はれてゐる。斯かる場合強力ビタミンB劑オリザニンの應用が臨牀醫家に推奬せられてゐる。
（末・錠・液・エキス・注射液）
東京市日本橋區室町 三共株式會社
臺北市[illegible]町一丁目 臺灣三共株式會社

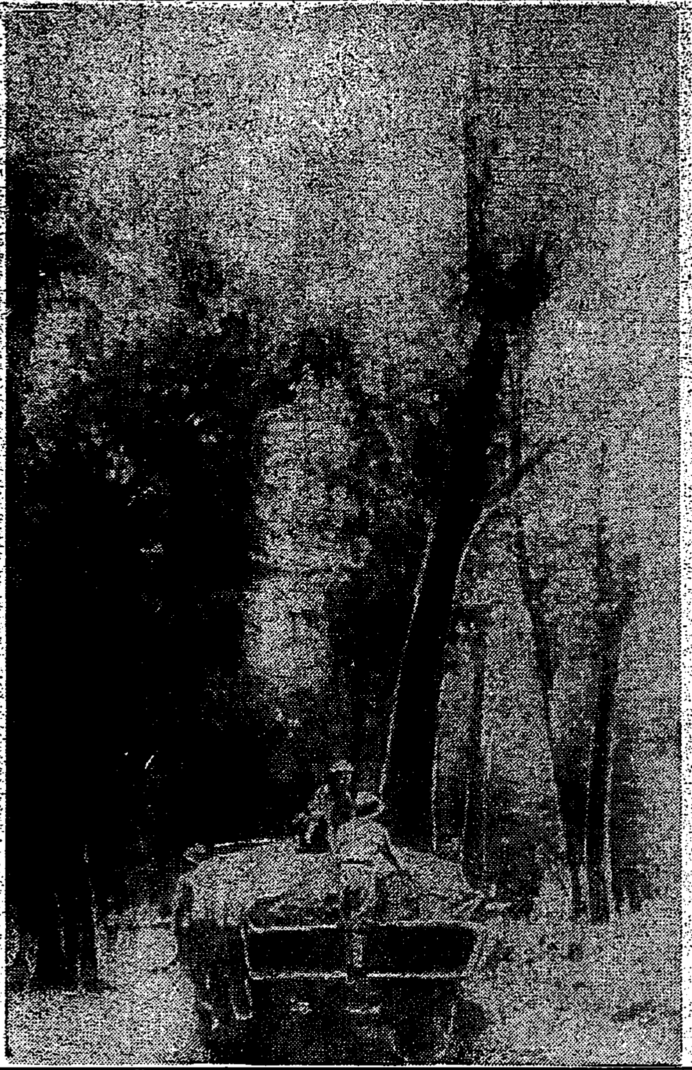

タイピン入城後密林を縫つて更に進撃するトラック隊 ―電送―

奉公班常會開催は 毎月八日を原則に 除外例は特殊の地域

一日の興亜奉公日を中心に開かれた部落奉公班常會は興亜奉公日の大詔奉戴日への衣替へに伴ひ從前の如く原則として毎月八日に開催することになつたが、六日島民奉公會本部長會議に於て決定された「常會開催に關する件」中、但書の「地方の特殊事情により右により難い場合は……」とあるは、大詔奉戴日の意義に鑑みるべきものであり、飽くまで八日を原則とし、止むを得ざる場合に於ても……

一、燈火管制の完全を期するため……
三、常會を早上、指導者の出張等……不可能なる時間に在る地域
四、一般部落地域に於ては原則的に八日を常會日となすも、その他諸々の特殊事情に即應して實施する

歡樂街の自肅要望 「興亜奉公日」より以上にあれ 臺北州保安課當局談

從來毎月一日實施された「興亜奉公日」を一段と強化し「大詔奉戴日」とした第一回大詔奉戴日の八日は如何なる決意と實踐が必要とされるか、既に本島に於ては島民奉公會中央本部により其實踐要綱も明かにされたところであり……

一層緊張の方針の下に、料理屋、飲食店等は……

見よ羽搏く海の若鷲 敵艦爆沈の嬉しい便り

【東京電話同盟】「御上神の御稜威に依り……」十二月十日マレー沖に……プリンス・オブ・ウエールス號撃沈……其の母親……

全島の醫師結束し 醫道の眞髓昂揚 臺灣奉公醫師團近く誕生

内地に魁けて逸早く組織される臺灣奉公醫師團は既報の如く愈々來る十五日午後二時より市公會堂に於て創立總會を開催するが、當日の出席者は各州醫師會……

參加せしめぬことになつてゐるが……

獻金總額十萬圓を突破 大東亜戰開始以來 新竹州民の燃ゆる赤誠

【新竹電話】八十萬新竹州民の赤誠は獻金に慰問に……萬圓を突破……

新年常會福引代を義捐金に

【宜蘭電話】……

防衛陣の完璧は 民衆の協調から 臺北市城内防衛團長 永野直一氏談

敵機……

(寫眞は永野團長)

輕爆で重爆を撃墜 世界空戰史上珍らしい記錄

我が荒鷲の殊勲

【マレー○○基地同盟】……

臺北州下中等學校武道大會

"待避所を穢すな" 不埒者に鐵槌下らん

伊勢大神宮御造營に 青少年團員を勤勞奉仕 大日本青少年團事業計畫決る

【東京電話同盟】……

嘉義市の豫算 全面的編成替

臺北市青年團幹部講習會

けふから再開

書間營業を禁止 臺北州管下に一齊通牒

遊戲場

志願兵志願者

新竹州校長視學會議

新竹州各郡の國防獻金續く

報國托鉢

教育、生擴に重點 新竹州豫算案成り近く州會

必勝祈願法要

嘉義市奉公壯年團結成

三國志 (赤壁の巻) 吉川英治作 矢野橋村畫 (674)

群英の會(四)

今ぞ一億御奉公 クラブ齒磨

英米屠れ! 今ぞ一億健康で 増健・榮養・ビルツ剤 ミクローゼ 東京五反田 星製藥株式會社

帝國海軍々樂隊作曲 大東亜決戰の歌 コロムビアレコード

假名手本忠臣藏 武士道の眞髓に輝く大歌舞伎 六段目・七段目 發賣中 ビクターレコード

ケンゴール

化膿性疾患

東亜之名品 コトッ鉛筆

家傳お灸 於久寶寺

外交時報 新春倍大號

哲學講座

糖尿 糖伯散

四柱推命秘書

九州齒科醫學専門學校 一般募集

無試驗入學

海員養成所 生徒募集

病毒で苦しむ人へ 百名限り無料で親切に

ぜんそく 無料で差上げます 百日咳の方へ 森本作市

臺灣日日新報
本日夕刊共六頁

大東亞戰爭 戰捷の春壽ぐ

大元帥陛下親臨 けふ陸軍始觀兵式 空陸豪壯軍國繪巻

【東京發同盟】大東亞戰爭第一年戰勝の春を迎へ皇軍の威容を中外に顯示する陸軍始觀兵式はけふ八日畏くも大元帥陛下の親臨を仰ぎ奉り代々木練兵場に於いて擧行される、大東亞戰爭下の第一回觀兵式に參加する光榮の部隊は東部軍第一部隊以下陸の精鋭約一萬四、五千の機械化部隊並に安田中將の指揮する陸軍の精鋭五百餘機で當日午前九時三十分頃迄の位置に整列を終れば大元帥陛下には[illegible]に大勳位副章並びに功一級金鵄勳章を御佩用[illegible]宮城御出門、代々木練兵場に[illegible]行幸、一旦便殿に入らせられ[illegible]に召させられ[illegible]陛下には[illegible]に進み給ひ御馬前を分列行進する[illegible]午前十時四十八分[illegible]部隊の[illegible]戰車、[illegible]五百餘機は堂々帝都の空を[illegible]に飛來、[illegible]空中分列式を展開、[illegible]して[illegible]を終了[illegible]午前十一時二十分式を終了陛下には[illegible]還幸あらせられる

重光大使門司出發

【東京發同盟】新駐支大使重光葵氏は田代參事官以下隨員を帶同し多數の見送りに七日朝門司出帆赴任の途に上った

敵機擊墜破五五九機 艦船の擊沈破五四隻

開戰以來三日まで 帝國陸軍綜合戰果

【東京發同盟至急報】大本營陸軍部發表（七日午後四時）帝國陸軍部隊香港要塞攻略の戰果並びに開戰以來一月三日までに判明せる綜合戰果左の如し

香港要塞攻略の戰果

一、鹵獲品　飛行機五機、銃器九八八挺、機關銃一〇〇〇挺、火砲一二二門（内譯各種口徑火砲五八門、高射砲一九門、重砲、十糎榴彈砲八門、同加農砲六門、十二糎臼砲二門、十五糎榴彈砲八門、十五糎加農砲十二門、二十糎加農砲八門）各種砲彈一八、三〇〇發、戰車（裝甲車を含む）一〇輛、自動車一四七〇輛、鐵道車輛三〇九輛、魚雷艇二隻、燃料、揮發油、潤滑油、石油其の他各種油多量、其の他糧食、建築材料、軍用器材多數
二、擊墜破飛行機一四機
三、擊沈破艦船　砲艦四隻、船舶一三隻
四、俘虜一一、一四一、遺棄死體一、五五五
五、我が軍の損害　戰死六七五、戰傷一、四〇四
（註）右戰果は十二月三十一日までに判明せるものにして其の後の調査により相當增加する見込なり

一月三日迄に判明せる綜合戰果

一、鹵獲品　飛行機一七機、銃器五、二八三挺、機關銃二、一六五挺、火砲二〇六門（内重砲四五門）銃砲彈九八、二五五發、戰車（裝甲車輛を含む）八一輛、自動車二、八三〇輛、鐵道車輛三一六輛、魚雷艇二隻、燃料揮發油、潤滑油、石油其の他各種油多量、其の他糧食、建築材料、軍用器材多數
二、擊墜破飛行機五五九機（内譯　戰闘機四一六機、爆擊機一四三機）
三、擊沈破艦船五四隻（内譯　軍艦〔驅逐艦二隻、潜水艦一隻、砲艦九隻、魚雷艇四隻〕輸送船三十八隻）
四、俘虜一三、八六四、遺棄死體一二、一〇五
五、我が軍の損害　戰死七五二、戰傷一、八三五、飛行機八一機、船舶（沈沒五隻、損傷一六隻）
（註）比島方面の戰果（航空を除く）は目下調査中にして本表には殆んど含まれ非ず

カンパル完全占領 バタアン殘敵を痛擊

陸軍部隊各方面戰況

【東京發同盟至急報】大本營陸軍部發表（七日午後零時二十五分）帝國陸軍部隊の昨一月六日迄に於ける各方面の戰況左の如し

一、マレー方面
（イ）西海岸方面　十二月二十八日イポーを攻略せる我が部隊は引續き追擊を續行し三十日[illegible]、ルンプール[illegible]として[illegible]カンパル[illegible]
（ロ）東海岸方面　三十一日[illegible]
[illegible]一月二日カンパル方面の敵[illegible]
（ハ）陸軍航空部隊は[illegible]シンガポール[illegible]
二、比島方面
（イ）ルソン島　一月二日マニラを占領せる我が部隊は有力なる部隊を以てバタアン半島に[illegible]バタアン半島[illegible]コレヒドール[illegible]

マレー半島に上陸の〇〇主力部隊堂々タイピンへ入城　寫眞

（ロ）ミンダナオ島　ダバオ[illegible]
三、英領ボルネオ方面
十二月十六日ミリ、ルトン、セリヤの各地區に[illegible]

ファンモーク カーチン會談

【リスボン六日發同盟】カンベラ來電に依れば蘭印副總督ファン・モークは六日突如飛行機でカンベラに到着カーチン濠洲首相と重要會談を遂げた、[illegible]

海鷲反復の猛攻

コレヒドール、マリベレスに對し 敵水上機母艦？を大破

【東京發同盟至急報】大本營海軍部發表（七日午後六時三十分）
一、比島方面帝國海軍航空部隊は一月四日、五日コレヒドール及びマリベレスに對し猛烈なる攻擊を反復し敵軍事施設に大損害を與へたる外、敵水上機母艦らしきもの一隻を大破し敵飛行機五機を擊墜同一機を擊墜せり
二、我が巡洋艦〇〇は一月四日ダヴァオ沖の戰闘に於いて敵飛行機の爆擊に依り輕微なる損傷を蒙りたるも戰闘航海に支障なし尚太平洋某方面に於いて潜水艦一隻を失へり
【註】戰闘航海とは戰闘に差支へなき航海の意味なり

天然の要害堅陣を 精強四日で突破

悽慘、カンパル激戰の跡

【マレー戰線〇〇七日發同盟】[illegible]

聽て反擊する—と ル米大統領嘯く

敗戰新年劈頭の教書

【リスボン六日發同盟】ワシントン來電、ル大統領は六日米國會に[illegible]

大增税案を始め 法案要綱六十六件

七日臨時閣議で決定

【東京發同盟】[illegible]

大東亞戰重點主義

十七年度總督府豫算案 總額三億五千八百餘萬圓

今議會提出の昭和十七年度豫算案は七日閣議決定、總督府財務局では七日午後七時次の如く發表した即ち府特別會計豫算總額は三億五千八百七萬九千百二十一圓に上り前年度に比し一千九百十六萬七千九百二十九圓の增加で、府特別會計設以來の新記録である、尚米穀特別會計では歳出入三億八千五百八十六萬二百四十圓で前年に比し七千二百九十三萬七千四百四十五圓の各增、又官設鐵道用品資金特別會計は同一千六百九十四萬九千三百八十四圓で前年度に比し三百九十七萬三千六百五十九圓の各增であるが、之らに含まれる新規事業は直接間接戰爭の目的完遂に關するものと、南方並に臺灣の特殊使命に基く施設緊急が計上され、戰時豫算たるの性格を表現してゐる而して明年度本豫算は既定經費に就き極力節減を圖りたると事業主義に依り時局の要請に適應する經費を計上したるも、尚大東亞戰爭の發展に伴ひ要する經費其他本府特殊事情に依る重要事項に要する經費等にして、中央の方針に基き追加豫算に譲ることとせるものも相當の額に上れるが今回發表せられたる主なる事項左の通りである

財務局發表　昭和十七年度臺灣總督府豫算に關しては中央當局と折衝中なりし處本日左の通り閣議に於て決定せられたり

第一、歳入歳出豫算額及前年度豫算との比較

（イ）臺灣總督府特別會計

區分		昭和十七年度豫算額	前年度比較増減
歳入	經常部	三〇〇、八二一、二三〇	増 四三、一一九、九七三
	臨時部	五七、二六六、七九一	減 一三、九五二、〇二四
	石炭增產補充金	一、三三一、四八二	減 五五五、七一八
	公債金	九、三〇〇、〇〇〇	減 五、〇〇〇、〇〇〇
	前年度剰餘金繰入其他	四七、七三五、三〇九	減 三六、一八〇、〇七八
	計	三五八、〇七九、一二一	増 一九、一六七、九一九
歳出	經常部	二一七、四九四、八三五	増 二五、八八五、三六九
	臨時部	一四〇、五八四、二八六	減 六、七一七、四三〇
	計	三五八、〇七九、一二一	増 一九、一六七、九二九

（ロ）臺灣米穀移出管理特別會計

區分	昭和十七年度豫算額	前年度比較増減
歳入	三八五、八六〇、二四〇	増 七二、九三七、四四五
歳出	三八五、八六〇、二四〇	増 七二、九三七、四四五

（ハ）臺灣官設鐵道用品資金特別會計

區分	昭和十七年度豫算額	前年度比較増減
歳入	一六、九四九、三八四	増 三、九七三、六五九
歳出	一六、九四九、三八四	増 三、九七三、六五九

第二　主なる事項
一、青年體力檢査實施經費
一、鐵道輸送力の強化經費
一、飛行場照明施設費
一、航空保安施設費
一、鑿井施設費
一、縱貫道路整備に要する經費
一、高雄運河改修工事費補助
一、軍事援護に要する經費
一、地下資源調査に要する經費
一、農業國策試驗費
一、纖維利用工業試驗費
一、熱帶藥用植物の研究經費
一、皇民奉公運動推進經費
一、阿片癮者絶滅に要する經費
一、中等學校新設及學級增加費
一、實業補習學校設置費
一、學生指導費補助
一、米穀增產費
一、埤圳水利組合助成費
一、安平漁港修築施設助成費
一、海南島進出企業助成費
一、勞務需給調整機構整備經費
一、國民登録に要する經費
一、技能者養成に要する經費
一、物資需給統制に要する經費
一、生活必需品調整に要する經費
一、海運統制に要する經費
一、醫藥品等配給統制經費
一、資金需給調整に要する經費
一、價格等統制令施行經費
一、臨時農地價格統制令施行及臨時農地價格統制令施行に要する經費
一、小作料統制に要する經費
一、經濟犯罪防遏に要する經費
一、貿易調整に要する經費
一、鐵道事業增進に要する經費
一、通信事業增進に要する經費
一、專賣事業增進に要する經費
一、研究所及造林事業增進經費
一、醫院事業增進に要する經費
一、臺北帝大工學部創設費
一、國民學校入學適齡超過兒童經費
一、國に要する經費
一、山地農業獎勵費
一、農業移民招致經費
一、海事業務補助
一、共濟施設助成に要する經費
一、第二豫備金の增
一、高雄州管内縱貫道路改修工事費の追加
一、臺北帝大醫學部新營費の追加
一、米穀應急生產獎勵經費
一、米穀增產水利施設經費
一、蓬萊米出資に要する經費
一、住宅營團出資金に要する經費
一、無水酒精事業增進經費

新嘉坡陷落せば 英國致命的打擊

スターリング死守を强調

【ベルリン六日發同盟】DNBマドリード電に依ればスペイン有力紙ABC紙は米國英名の[illegible]
[illegible]

西亞戰線から 濠軍將校召還

【ブエノスアイレス六日發同盟】カンベラ來電に依れば[illegible]

南米三國公使館を 米、大使館に昇格

【リスボン六日發同盟】[illegible]ボリヴィア、エクアドル、パラグアイ[illegible]

本邦唯一の　SANKYO　オリザニン　東京市日本橋區室町　三共株式會社

婦人疾患に　子宮内膜炎　惠乃玉

ビルマの歴史と現狀　張正藩著　國本嘉平次譯　B6判・四〇〇頁　全二・〇〇

南支那民族史　徐松石著　井出季和太譯　B6判三三八頁　分布圖四面付

回教の歴史と現狀　廣東語會話　日英佛獨會話　日佛會話　日英會話　日英會話　大阪屋號書店

目黒書店・新刊重版書　ドイツ精神の生成　槇山欽四郎著　民族の意志　戸川行男著　國家倫理の構造　山本幹夫著　體育の理念　羽田隆雄著　生命と科學　支那人の精神　特異兒童

現代の秀句　鑑賞と作家　大野林火著　秀句の鑑賞　山口誓子著　俳句の作り方　富安風生著　作歌の問題　高田浪吉著　現代の名歌　高田浪吉著　歴代秀吟百首　川田順著　東京市神田區神保町一　振替東京三一五五五番　三省堂

社説 廣大な南方を望み見る心 初の大詔奉戴日を迎へて

直接税を中心とす 大増税閣議決定

十七年度十億増收 平年度總額十二億

戰時租税體形確立

【東京發同盟】政府は第七十九議會において平年度六億三千萬圓に達する間接税の増徴を斷行したが大東亞戰爭の勃發に鑑み戰時財政の強化に努めると共に購買力の吸收を圖るため直接税を中心とする大増税を決定し七日の臨時閣議において正式に決定した……

第一、方針

第二、要領

一、所得税
二、法人税
三、特別法人税
四、臨時利得税
五、相續税
六、鑛(区)
七、物品税
八、印紙税
九、電氣瓦斯税
十、廣告税
十一、馬券税
十二、臨時租税措置
十三、戰時災害國税減免
十四、日滿二重課税防止
十五、右の他所得税

各特別會計豫算 七日臨時閣議で決定

増税法案の調整 數本の法案として提出

地方分與税法中改正法案要綱

企業許可令運用 けふ關係官の協議會開催

內臺鮮間貨物運賃 關係官民が合理化を協議

臺灣工業化に一役 拓南工業協會の事業計畫

臺灣鐵工業統制協會 會長は廣野中將

運輸關係を統制 花蓮港灣事務刷新へ

諸事態の轉換と調整時代 高原府農務課長歸臺談

黑鮪を輸出罐詰に 高雄水試愈よ製造試驗

水産物配給統制規則 要綱制定、七日公布

新式四十九工場製糖開始

明糖工場改稱

東株委託證據金引上げ

港灣荷役一元化 高雄勞働需給組合が協議

內外商況(七日)

株式 兜町前場況 無條件買 進み警戒

東京短期後場

大阪短期後場

東京長期後場

東短取組高

《北濱展望》

謹賀新年

臺北市大和町貳壹 臺灣產金株式會社 電話八四九〇番 社長 加藤恭平 常務取締役 三田善喜

臺北市本町一ノ一七 古河電氣工業株式會社 臺北販賣店

富士電機製造株式會社 臺北出張所

東亞化學株式會社 臺北出張所

臺北市北門町八番地 大倉商事株式會社 臺北出張所

臺北市宮前町九拾六番地 國產スレート株式會社 電話五貳參參番

臺北市榮町三丁目一番地 日滿商事株式會社 臺北出張所 電話六四七二番

臺北市末廣町五丁目七番地 臺北交通株式會社 電話二一七一〇・二八四六番

大阪商船株式會社 臺北船客案內所 大稻埕乘船券發賣所

臺北市建成町四ノ一四 臺灣赤糖同業組合 電話四參〇四番

臺北市大龍峒町九拾五番地 諸機械製作修理一般鐵工業 東洋鐵工株式會社 電話八參七九四・八七三五

臺北市樺山町二八 臺北州產業會館內 臺北州米穀納入組合 電話(九九一八・九九一八)

大日本航空株式會社 臺北支所 臺北飛行場 花蓮港出張所 臺東出張所 臺南出張所 臺中出張所 馬公出張所

臺灣家庭必需品統制株式會社 取締役社長 馬場彥太郎 專務取締役 井手誠雄 本社 配給所 出張所

臺北市新富町五ノ六三 臺灣製靴工業株式會社 電話八九六六番

臺灣書籍雜誌商組合

臺北市本町三丁目三番地 臺灣武田藥品株式會社 電長五五八一

臺灣煙草賣捌人組合 臺北支部員一同

臺北市兒玉町四ノ三九 高砂紡毛株式會社

一日數錠 副錠 わかもと
に氣脚
に養榮
に腸胃

征戦記録 海軍中佐 古橋才次郎 バイアス灣敵前上陸
新年号 新★青★年
久生十蘭 攝津茂和 中支從軍對談会
南方の陣を衝く 高木義夫
皇民の倫理性 荻洲立兵
躍進五年の戰果 中島鉉三
地軸作戰 海野十三
曉の雪 山手樹一郎
時代小說 颱風船 角田喜久雄
惡靈の眼 櫻田十九郎
海のわかれ 山田克郎
鳥人錬成 フリッツ
時代小說 佗助長閑 大佛次郎
邂逅 長井壽助
糯祭 柳田俊三
老豹 ギルバート
價八十錢 送料二錢 博文館

進め一億火の玉だ!
講談俱樂部
決戰下の新年號出づ!!
水戸光圀を語る現地座談會
▲會津士魂の華 春待つ國 大佛次郎
▲海國男子の意氣 朱印船系圖 角田喜久雄
▲日本科學者傳 愛國元込銃の由來 寺島柾史
▲物語日本史 武士と海賊 菊池寛
▲燃え上る民族の情熱 沙漠の聖火 木村莊十
▲傑たり先驅者の死 葉原日記 盛田常久
◎斷乎として立つの時 德富猪一郎
◎必勝目指す猛訓練 海軍兵學校訪問記 木村毅
◎農民魂を現地に見る 米つくりの名人 笹本寅
小泉八段對松田五段決戰記
講談俱樂部新年號 定價六十錢 大日本雄辯會講談社

大東亞戰爭完遂へ 一億必勝の總進軍
勇戰將兵の心を以て 共榮圏確立に挺身

けふ初の"大詔奉體日"

ラジオ常會の順序

一、皇大神宮遙拜（二拜二拍手一拜）
二、國歌奉唱（二唱）
三、聖壽萬歳
四、皇國の英靈に感謝を捧げ皇軍の武運長久を祈念
五、詔書奉讀
六、講話

デルモライツ 三十分じっくり聽く

城内地區防衛團で けふ團規制定式

島民各層に昂揚せる 奉公の至情に感激
臺灣軍國防、恤兵獻金品取扱委員長 和知軍參謀長談

開戰一月けふの感激 觀兵式場から放送
盛儀を拜して大戰果偲ぶ

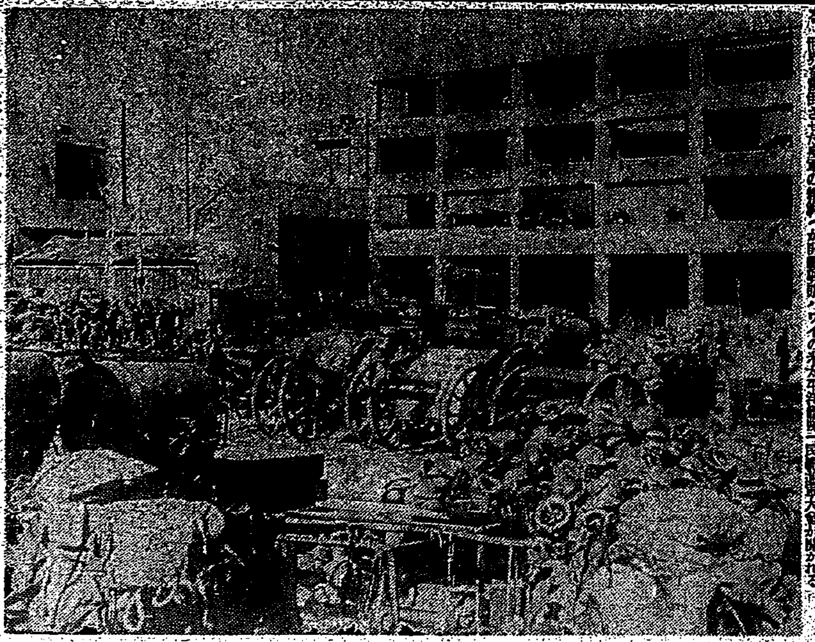

香港攻略戰に於ける鹵獲兵器の山

「皇民奉公の歌」作曲完成

六百萬島民の輿望を擔つて發足した皇民奉公運動の理念を徹底せしめるため、先に本社が募集し、その決定を見た『皇民奉公の歌』はわが國民樂壇の權威、山田耕筰氏に依囑、かねて作曲中であつたが、この程やうやく苦心の作曲を終つた、行進曲は極めて清新にして勇壯、歌謠曲亦明朗溌剌たるもので戰時下六百萬島民の愛誦に適するは勿論これによつて皇民奉公運動に貢獻するところ多大なるものがあると信ずる

皇民行進曲

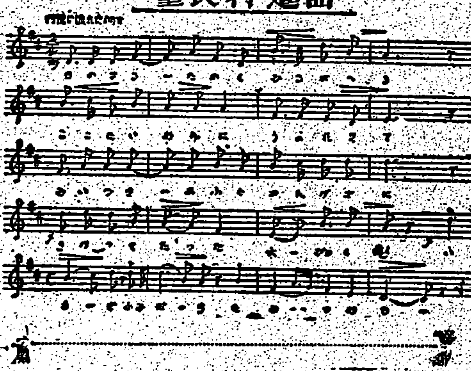

元氣で御奉公

米英撃滅の氣持で 作曲者 山田耕筰氏の談

皇民行進曲 作詞・島越 譲

一、日の丸高く ひるがへる　ここ臺灣に 生れ來て　御稜威を仰ぐ 六百萬　きほつて起つた 民民の道 臺灣の
二、守りは固い 南の　島に若い 血が勇む　はげむ奉公 行進譜　天にとどろく 日本の
三、南をめざす 大亞細亞 建設の　進む皇國 島民が　見よ國防の 一翼に……
四、君が代うたふ 血潮は胸に 花と開いた 大和心の……

元氣で御奉公 作詞・長 濱

一、さあこれからだ 古い昨日よ さようなら……
二、さあこれからだ……
三、さあこれからだ……
四、さあこれからだ 日の丸高く 南へ進む……

米英の秘密戰完封 防諜協議會を新設
外事協議會の民間外廓團體

【東京同盟】大東亞戰爭勃發と共に内務省では……

今松警保局長談

國婦會員の意氣昂揚
けふ島都三ケ所で 戰捷祈願皇軍感謝大會

拓士道場卒業式

日下府評議員 課長等辭任

臺北釣魚交友會より慰問金獻納

矯正された喜び胸に

大東亞戰開戰以來 僅か一ケ月で44萬圓
海軍武官府に獻金、獻品の巨濤

古鐵、茶殼を獻納
軍司令部へ錦町家庭班から

新年宴會節約獻金
海軍武官府に渦巻く島民の赤誠

"石垣やつたぞ、萬歳"
比島敵地に不時着、生還奇譚の主 北一中が生んだ豪膽陸鷲

布哇大空襲の 生々しいニュース映畫 昨夕總督官邸で試寫會

皇軍の威武と相俟ち 治安は急速に回復
皇軍入城後のマニラ市

【東京同盟】マニラにて……

日本島人大衆に皇國民意識を昂揚

ラジオ

朝　晝　夜

ねつとせきには 美味 玫源

疲勞回復に 黑丸木

ハワイ大空襲 全三巻 本日各館一〇錢開放 眞珠灣壞滅の歴史的一瞬！ 主催 臺北國民娯樂奉公會 會場四館 芳乃館 タイゲキ 大世界館 國際館

指導婦 募集　結核豫防會臺灣地方本部

臺灣有機合成 第二期決算公告

映畫と演藝

株式名義書換停止 臺灣水產販賣株式會社 三河商工株式會社 昭和織維工業株式會社 昭和土地興業株式會社 臺灣殖產工業株式會社

公告 高砂劇場 南保信

大村賢一 上村正雄 齋藤剛 堀内文雄 川田七十種治

寫眞 內務 男女 タイピスト 女中 募集 小店 女中 女店 賣家 家交 讓事 下宿 賣家 賣電 賣家 卓上

各地綜合版

國家總力戰邁進に必要費用總て盛込む

高雄州豫算　坂口知事談

【高雄電話】高雄州十七年度豫算に就き坂口知事は左の如く語る [illegible]

戰爭遂行に重點　臺南州の豫算編成終る

【臺南電話】昭和十七年度臺南州 [illegible]

鮮魚配給の座談會

【宜蘭電話】宜蘭市では今後鮮魚配給統制の強化に伴ひその [illegible]

爆發する獻金熱

休日の賃銀壹萬圓

【新竹電話】 [illegible]

玉里郡役所扱ひ分

[illegible]

消防組手當を共儘

【宜蘭電話】 [illegible]

山の同胞の赤誠

【花蓮港電話】 [illegible]

前線將兵に感謝を送る　高雄市から慰問團派遣

【高雄電話】高雄市では [illegible]

通譯か道案内で御奉公がし度い　マレーを語る村上老人【下】

[illegible]

未開地　が多く [illegible]

此方面　[illegible]

民度の　[illegible]

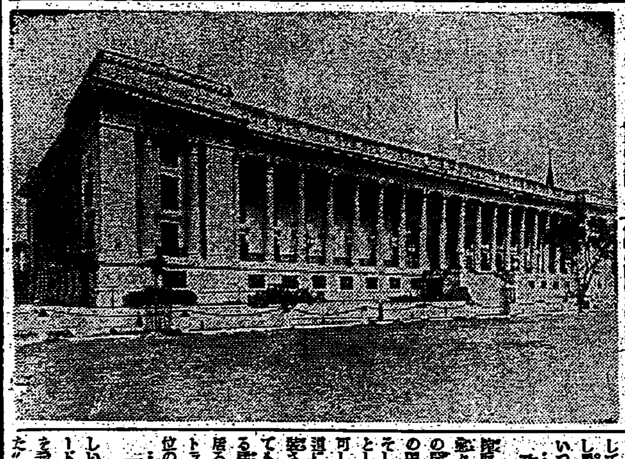

立派な　道路を [illegible]

政策を　[illegible]

一直線　[illegible]

賃金も　[illegible]

苦痛を　[illegible]

此邊は　[illegible]

米價は　[illegible]

日本と　[illegible]

早く元氣になつて下さい…　嘉義のヨイコドモ白衣勇士を慰問

【嘉義電話】 [illegible]

十八年無火災誇る　六日宜蘭消防組出初式

【宜蘭電話】宜蘭消防組の出初式は六日午前九時 [illegible]

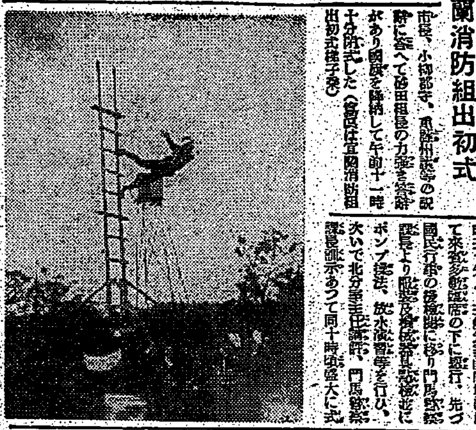

三峽　【三峽】 [illegible]

北投　[illegible]

新店　[illegible]

酒値上の差金を

嘉義　[illegible]

ヨイコドモの兄弟

東港　【東港電話】 [illegible]

皇軍武運長久を祈願　決戰下・玉里郡の松の内

[illegible]

各地の行事決る　大詔奉戴日を迎へて

羅東　[illegible]

彰化　[illegible]

ニユースは廣東語も　高雄州で聽取者希望調査

【高雄電話】 [illegible]

學徒團結の偉力發揮　臺南州學徒奉公隊近く結成

【臺南電話】 [illegible]

十二日に打合會

[illegible]

驛長異動發令

[illegible]

謹賀新年

北斗郡守 古屋義輝
北斗街長 吉田完道
二林街長 寺尾右衛門
田尾庄長 倉光平治
埤頭庄長 松浦儀一
沙山庄長 服部末雄
大城庄長 島袋嘉民
竹塘庄長 松宮昌秀
溪州庄長 荒井留一
深谷佐市

北斗郡守 宮里政幸
北斗活版社 陳彩灼
北斗街協議會員 林汝直
興亞ホテル
北斗街 協和醫院
陳傳宗
柳川萬藏
北斗街 劉正組
北斗街 昭樂樓
北斗郡料理屋飲食店組合
北斗郡獸肉商組合
成發製麵工場　成文社印刷所
北斗郡飲食用氷販賣業者組合
北斗露店組合
北斗區青果物小賣商統制組合
北斗藥房
北斗バス株式會社
北斗ホテル 佐藤信治
北斗街魚市場
博濟醫院 洪挑
東月閣
陳等
合資會社 合發百貨店
二林專賣品小賣人組合
泉和藥行
泉芳商會
林清溪
鹽糖溪州製糖所
二林振業株式會社
北斗郡埤頭庄 張清鳳

北斗郡消費米組合
北斗信用購買販賣利用組合
二林信用販賣購買利用組合
溪州信用販賣購買利用組合
埤頭信用販賣購買利用組合
田尾信用販賣購買利用組合
大城信用販賣購買利用組合
臺中州米穀納入組合
北斗郡保甲協會
北斗郡竹細工業組合
北斗水利組合
北斗郡醫師會
北斗郡米穀納入協會
臺中州商工業組合中央會
鹽水港製糖所
恒春郡守 川松鍵三
恒春街長 深川佐市
恒春信用購買販賣利用組合
車城信用購買販賣利用組合
滿州信用購買販賣利用組合
佐竹宗助
高雄州商工組合聯合會 恒春郡支會
興南閣

北斗生財農場
邱顯林
北斗郡華僑新公會
許參貳
林文彬
櫻屋
民生製菓公司
洪福
野村豐治
林石定
吳瀛士
久森維章
別有天
卓金水
大福醫院
陳和尚
原田達朗
金田勳
謝虱母
小林元四郎
謝宗

平島高秀
廣地元六
洪堅山
吳良銀
日本通運
戴州濟
彭如勳
鄭四䑓

東石郡守 水溜榮二
朴子街 廣田正典
臺南州會議員 清川高義
東石郡產業組合
東石獸肉營業組合
青果物共同配給所
東石物產加工株式會社
朴子製帽株式會社
臺南州業態業別聯合會 東石郡支會